Pôle Autisme, Association Emmanuelle,

Impasse Clémenceau
17340 Châtelaillon-Plage

Téléphone : 05.46.29.21.68
Télécopie : 05.46.29.25.94
Messagerie : mavie-oxygene@emmanuelle.asso.fr

http://www.emmanuelle.asso.fr

Boîte à idées

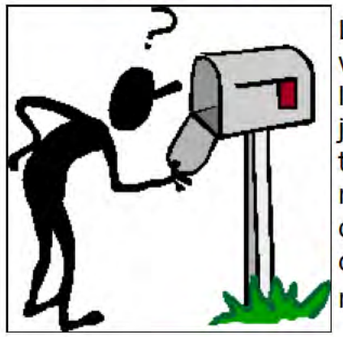

Les familles sont invitées à collaborer à l'élaboration de ce journal alors n'hésitez pas à nous communiquer vos anecdotes, propositions de sujets, vos remarques...

Que se passe-t-il du côté de l'équipe ?

Félicitations

- **Céline BAUDOIN**, psychologue, a donné naissance à une petite fille qui se prénomme Alessia.
- **Betty FELLIATTRE**, AMP sur Oxygène, a donné naissance à un petit garçon . Il s'appelle Kentin.
- **Claudine SAMICA-DAVROUX** s'est mariée au mois de Mai et a eu le plasir de découvrir Venise!

Infos

- **Yvette DESLANDES**, psychomotricienne, poursuit son cheminement professionnel dans une autre structure.
- **Guylaine BOURDEAUX** est embauchée en qualité de candidate élève en vue d'une sélection pour la formation AMP. Elle prend le poste d'Emmanuelle FORESTIER.
- **Delphine DELAIGLE**, infirmière a rejoint l'équipe depuis le mois de mai 2011.
- **David KLISZ** termine sa formation d'AMP en juin 2012.
- **Laurent COSSAIS** est en 2ème année de formation d'éducateur spécialisé.

Stagiaires

Laura DENIAU
Stagiaire BTS en Economie Sociale et Familiale du 16 mai 2011 au 29 juin 2011

Je m'en vais pleine de souvenirs et d'anecdotes avec l'impression d'avoir changé et d'avoir réalisé un réel travail sur moi-même en terme d'autonomie, d'empathie, de conviction mais surtout d'humanité. Un grand merci à l'équipe ainsi qu'aux résidents de m'avoir intégrer pleinement dans leur quotidien.

Nous avons aussi accueilli :

- **Laurine BARRAUD**, aide-soignante.
- **Damien BAYLE**, caferuis.
- **Anaïka MABIALAH**, BTS SP3S
- **Elodie ZEDRI** , AMP
- **Christelle FEFEU**, AMP
- **Muriel DECAMBAUX DEVOS**, AMP
- **Christophe MAIDOU**, AMP
- **Virginie PETIT**, psychomotricité (2ème année)
- **Gladys LOUE**, préparation aux concours du Sanitaire et du Social

Association Emmanuelle,
Pôle Autisme

L'Oxygène de M.A.VIE

n°2

Ce journal est dédié à Mme. LONGNOS qui a oeuvré en tout temps pour la connaissance et la reconnaissance du syndrôme d'Angelman. Aujourd'hui, grâce à ses actions, Kévin bénéficie d'un lieu de vie adapté.

Editorial

Le temps de vivre la vie que tu t'es imaginée
Henry James

L'année 2011 se termine.

Enfin ! Diront certains. Déjà ! Penseront d'autres. Il n'en reste pas moins que dans cette course effrénée, c'est déjà **l'année 2012** qui pointe le bout de son nez. Il m'apparaît donc opportun d'arrêter quelques instants cette valse du temps. Alors, quels souvenirs garderons-nous ? Bien sûr chacun d'entre nous aura les siens, pour ma part et concernant la vie de notre association quelques-uns sont encore très présents :

Il y a eu bien sûr les naissances avec la joie de vivre le bonheur d'un petit être qui s'éveille au monde, mais également la tristesse avec les décès. Dans cette période de passage d'une année vers l'autre comment ne pas évoquer le souvenir de ceux et celles qui sont certainement partis trop tôt. Il y a également eu les départs de professionnels qui s'orientent vers de nouveaux horizons.

Le pôle autisme a également connu des avancées. Sur la M.A.VIE nous avons vécu une première, avec cette magnifique journée dédiée au sport pour les personnes avec autisme. L'ensemble de nos partenaires a répondu présent et les participants ont vécu un beau moment de partage... Presque ordinaire. Comment ne pas parler des séjours de vacance, une première qui a permis de voir combien la vie sociale tournée vers l'extérieur est importante pour les résidents. Dans le même esprit il y a eu la participation des résidents à des manifestations conviviales proposées par nos partenaires : carnaval, sortie en boîte de nuit, ...

Sur Oxygène nous avons répondu présent une fois de plus avec 36 personnes accueillies cette année pour répondre à diverses situations avec toujours beaucoup de professionnalisme. Un très bel écrit, « le projet du service Oxygène », résultat de 8 mois d'un construit collectif, a vu le jour. Il nous permet de clarifier notre pratique quotidienne et sera un outil de référence pour l'avenir.

Voilà quelques aspects très sélectifs, quelques instantanés de vie dans une année de toute façon bien remplie.

Alors que peut-on espérer de cette nouvelle année ? La finalisation du projet d'établissement de M.A.VIE, la concrétisation des projets d'extension, la réussite du séjour montagne, la mise en place de l'évaluation interne sur Oxygène et bien sur la réussite dans notre nouvelle organisation.

Je vous souhaite donc mes meilleurs vœux, que la morosité ambiante, crise, chômage, euro, ne vous empêche pas de penser postif , de réaliser vos projets, de vivre heureux et en bonne santé.

Jacky KERGONNA

DANS CE NUMÉRO :

La vie de l'établissement	2
Du côté de la santé	2
Du côté des familles	2
Sorties exceptionnelles	3
L'été à la MAVIE	4-5
L'été à Oxygène	6
Le sport adapté	7
Du côté de l'équipe	8

La vie de l'établissement

- Cette année, devant le succès de l'atelier jardin, des aménagements ont été apportés tels que l'agrandissement de l'espace potager (pour la culture au sol) avec la création d'une bande de culture supplémentaire dans le jardin du service Oxygène.
- L'espace extérieur a été aménagé avec des tables et des bancs. Après la cueillette des fruits et légumes , une petite pause s'impose !

...du côté de la santé...

Bonjour,
Je m'appelle Delphine DELAIGLE. Je suis infirmière diplômée d'Etat depuis 2003. J'ai acquis de l'expérience dans divers secteurs médicaux notamment en psychiatrie (service alcoologie, unité dépression mais aussi gérontopsychiatrie en unité Alzheimer).
Je suis arrivée à l'Association Emmanuelle au sein des services Oxygène et Ma Vie en mai 2011. J'ai tout de suite été conquise par la dimension humaine qu'offre ce lieu de vie. C'est un établissement qui respecte le droit à la différence.
Il offre la possibilité aux personnes accueillies de construire indépendamment leur propre vie en respectant leurs besoins mais aussi leurs souhaits.
En effet, dès son origine, ce service s'est singularisé au travers d'une intention éthique clairement affiché par les fondateurs. Mon temps de présence est de 2 jours dans le service répartis le mardi et le jeudi ou parfois le mercredi.

...du côté des familles...

Le vendredi 19 décembre 2011, nous avons accueilli les familles au goûter de Noël des résidents de la MaVie. L'occasion de partager un moment autour d'un buffet agrémenté de biscuits et petits fours ou encore autour d'un vin chaud ou d'un jus d'orange chaud à la cannelle. Un avant goût du plaisir gustatif des fêtes. Merci Sophie, Yasmine et Muriel!

Les sorties exceptionnelles

Journée sport ADAPEI

Une glace aux Boucholeurs

Carnaval du THOU

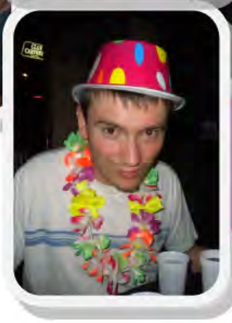

En boîte de nuit à Saintes

Asinerie

Festival du Cerf-volant Châtelaillon-Plage

Les sorties de l'été du côté Oxygène

Le sport adapté avec Lorent LEBOEUF (éducateur sportif)

En septembre 2010, je rencontre M. Kergonna, Directeur du pôle autisme MAVIE, M. Boscariol, Directeur de l'Association Emmanuelle, lui proposant de me faire intervenir comme éducateur sportif auprès des résidents une fois par semaine pendant trois mois. Au départ, rien n'est vraiment définit, ce qui est important c'est de prendre en considération cette population et de l'amener à découvrir, d'une nouvelle manière, leur corps dans un nouvel environnement, au contact d'un intervenant extérieur.

Au départ, comme me l'avait dit M. Kergonna, rien n'est vraiment facile avec cette population, l'imprévu fait parti du quotidien et il faut sans cesse s'adapter. Après avoir étudié la fiche sanitaire de chacun des résidents et avoir évoqué avec M. Kergonna un contenu et une pédagogie de travail, je me lance avec toute l'équipe éducative, dans une aventure sportive sans en connaître vraiment les aboutissants mais, en étant convaincu que tout individu quel que soit son physique, son identité, sa pathologie a droit à l'activité sportive. A nous de nous adapter pour qu'il puisse s'épanouir à travers sa pratique, en découvrant de nouvelles émotions et en le poussant à trouver de nouveaux comportements pour réussir à atteindre l'objectif de chaque séance.

Nous décidons de vivre quelques séances au centre, puis par la suite, je souhaitais que l'activité sportive se fasse sur un autre lieu que sur le lieu de vie des résidents. De ce fait, nous avons utilisé le dojo de Châtelaillon, et ainsi, instaurer un déplacement et une action dans un nouvel environnement. Le contenu de base concerne tout le programme d'éducation physique de la grande section à l'école primaire. Un ensemble de parcours de motricité alliant des déplacements au sol, aérien et station debout. La seule originalité est d'utiliser des supports que le résident utilise dans son quotidien, chaises, tabourets, bancs...

A chaque séance différents objectifs sont abordés. L'important est de rester sur une ligne de conduite, une dominante, mais en évoluant vers des émotions plus fortes nécessitant de la part du résident une adaptation. Tout est abordé, déplacements sur environnement stable, instable, au sol, aérien.... Des fiches d'évaluation et films concrétisent la réalisation de la séance. 40 critères sont abordés, avec trois niveaux d'acquisition : acquis, en cours d'acquisition et non acquis.

En juin 2011, une journée autour du sport et de l'autisme a vu le jour, un lieu où les parents ont pu partager les émotions de leurs enfants. Elle sera reconduite en juin 2012.

Le projet 2012 s'oriente vers une nouvelle étape, amener la coopération entre les résidents dans la réalisation des séances, vivre des choses tout en les partageant avec l'autre. Ce projet sportif est viable pour une seule et unique raison : l'investissement des résidents, car ils sont réceptifs, curieux même si parfois, comme nous, il faut les pousser à se surpasser pour vivre la séance pleinement.

En tant qu'éducateur, je tiens à remercier, M.Kergonna et M. Boscariol, de continuer à me faire confiance. Mais, mon travail au sein du pôle autisme MAVIE n'a de sens que grâce aux résidents, source de mon envie, de ma motivation à les faire évoluer, mais également grâce à toute l'équipe éducative car, sans eux, je ne pourrais faire pleinement mon métier d'éducateur sportif.

Les sorties de l'été...

Saint-Trojan Les Bains

En petit train

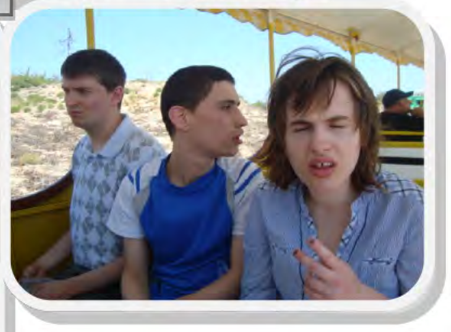

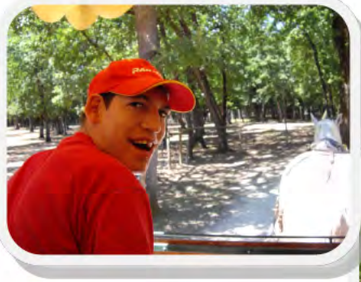

Nous avons visité le zoo de Chizé en calèche.

Il faisait chaud... nous avions une clim' bio

... du côté de MaVie

Pause sourire

Au détour d'un pique-nique

La cafétéria...
... un vrai succès

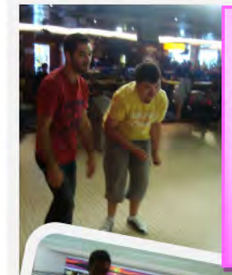

BOWLING

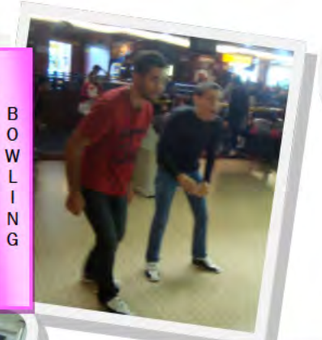

Que nous renouvellerons tout au long de l'année
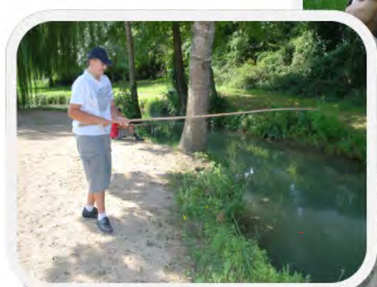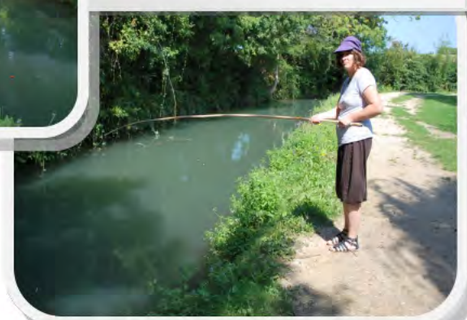
Partie de pêche à Migré